

活きるまち 誇れるまち つながるまち 安心のまち

広報 たいし

✦ Taishi Town Public Relations

2011

5

平成23年

No.718

友だちたくさんできるかな

4月11日 石海幼稚園入園式

主な内容

- 2～3 平成23年度町予算
- 4 斑鳩小学校体育館
「太子の杜」—空と大地の体育館—
- 6～7 災害に備える
- 8 東北地方太平洋沖地震への支援
- 10 人事異動

まちの予算

23年度

一般会計(92億2,268万円) ■ 歳出

▶町民1人当たりの一般会計予算
268,085円

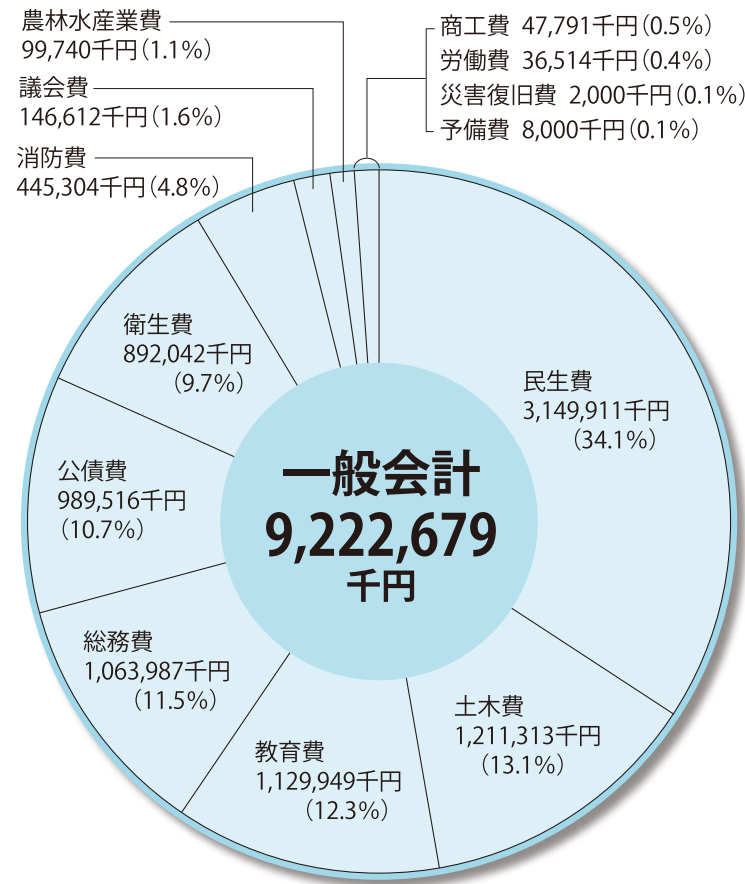
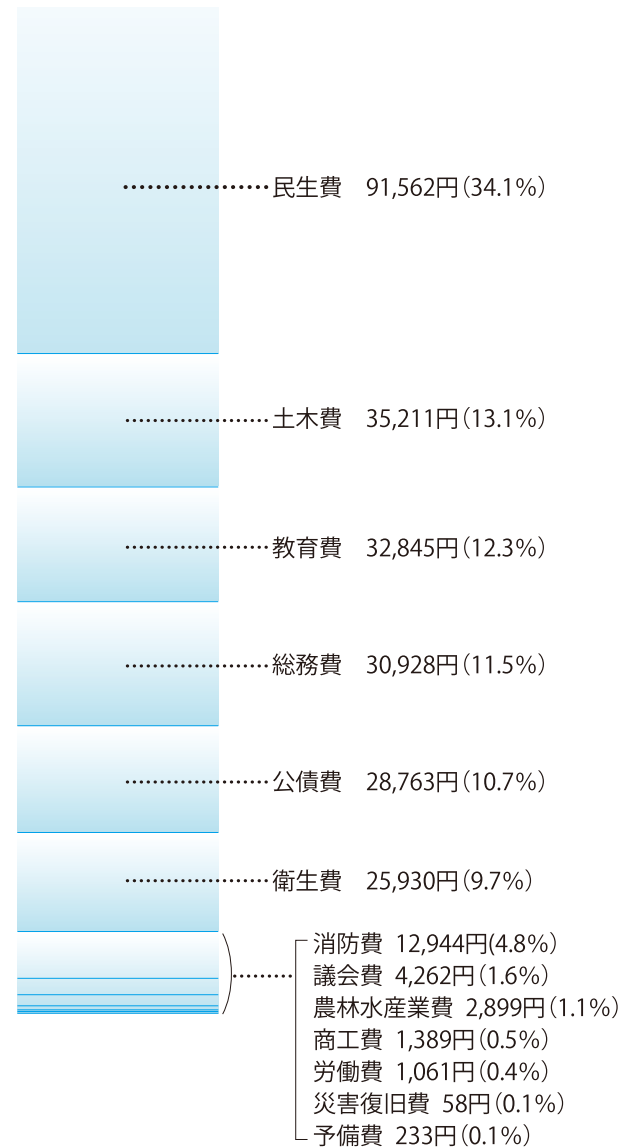

総額 172億6,425万円

一般会計(92億2,268万円) ■ 歳入

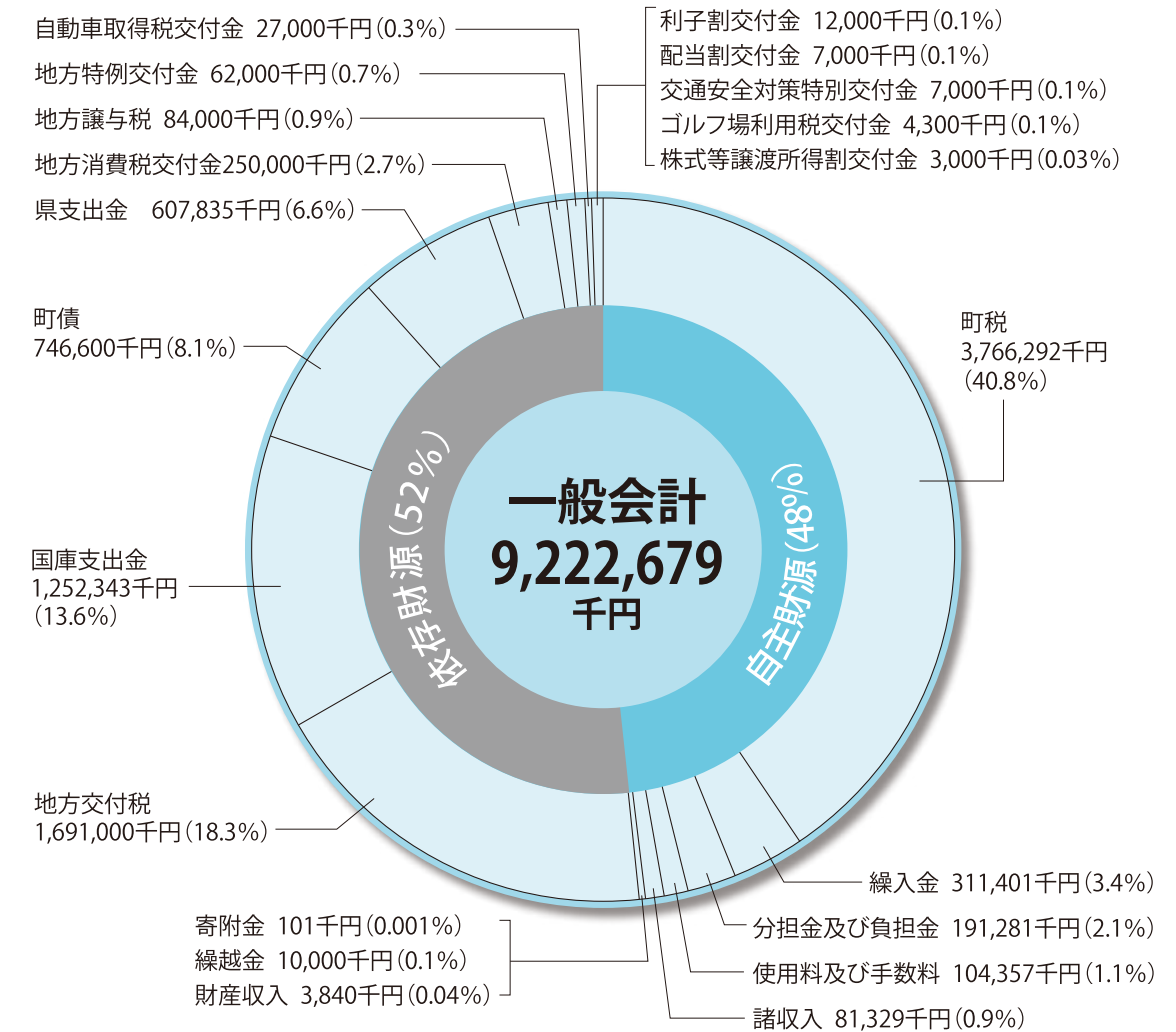

一般会計 92億2,268万円 前年度比+ 3.0%
 特別会計 67億6,166万円 前年度比+ 3.8%
 水道事業会計 12億7,991万円 前年度比+ 54.3%

何にいくら使うのか、いくら入ってくるのか、予算とは1年間の計画を金額で示したものです。学校施設の耐震化や公共施設の修繕などのインフラ整備に重点を置くなど、町ではさまざまな計画を策定しています。それらの計画に沿ってまちづくりを進めていく裏づけとなるのが予算です。

問い合わせ
財政課 ☎ 2775996

- 用語説明 ▼ 歳出
- ▼ 地方特例交付金 子ども手当の負担、減収の一部を補填するために町へ交付されるもの
 - ▼ 利子割交付金 国が徴収した利子税のうち、町に交付されるもの
 - ▼ 株式等譲渡所得割交付金 株式などの譲渡に対しての税をもとに交付されるもの
 - ▼ 配当割交付金 株式などの配当に対しての税をもとに交付されるもの
 - ▼ 交通安全対策特別交付金 交通違反金による収入をもとに交付されるもの
 - ▼ ゴルフ場利用税交付金 ゴルフ場利用に対して納められた税をもとに交付されるもの
 - ▼ 民生費 町民1人ひとりの社会生活を保障するための経費
 - ▼ 土木費 道路や橋の整備、河川改修などの経費
 - ▼ 公債費 事業を行うために借入したお金の返済金などの経費
 - ▼ 総務費 全般的な運営管理などに必要な経費
 - ▼ 教育費 幼稚園、小中学校など、教育の充実のための経費
 - ▼ 衛生費 健康管理や衛生的な生活環境を保持するための経費
 - ▼ 消防費 消防活動、災害対策などの経費
 - ▼ 議会費 議会の活動に要する経費
 - ▼ 農林水産業費 農林水産業に係る経費
 - ▼ 商工費 商工業の振興、観光事業などの経費
 - ▼ 労働費 労働者福祉のための経費
 - ▼ 災害復旧費 災害被害の復旧のための経費
 - ▼ 予備費 予算外の突発的な支出にあてる経費

- 用語説明 ▼ 歳入
- ▼ 町税 町民税や固定資産税、軽自動車税など
 - ▼ 繰入金 基金(積立金)の取り崩し金や他の会計から繰り入れたもの
 - ▼ 分担金・負担金 保育所の保育料など、特定の利益を受けた人から徴収するもの
 - ▼ 諸収入 延滞金や預金利子、雑入など
 - ▼ 使用料・手数料 町施設の使用料や住民票交付手数料など
 - ▼ 繰越金 前年度から繰り越された収入
 - ▼ 財産収入 町が保有する財産の貸付、売却、基金からの利子など得るもの
 - ▼ 寄附金 ふるさと納税などにより納めていただいたもの
 - ▼ 地方交付税 所得税などの国税の一定割合を町の財政状況に応じて配分されるもの
 - ▼ 国庫支出金 町が行う特定の事業に対して国から町へ支出される補助金など
 - ▼ 県支出金 町が行う特定の事業に対して県から交付されるもの
 - ▼ 町債 町の借入金のうち、償還が2年以上にわたるもの
 - ▼ 地方消費税交付金 県が徴収した消費税のうち、町へ交付されるもの
 - ▼ 地方譲与税 地方税として集めるものを国税として徴収、町へ交付されるもの
 - ▼ 自動車取得税交付金 県が徴収した自動車取得税のうち、町に交付されるもの

支援計画作成員募集

- 【職種・募集人数】 介護支援専門員または看護師 1名
- 【勤務地】 さわやか健康課(保健福祉会館)
- 【職務内容】 災害時要援護者の個別訪問・個別支援計画の作成
- 【雇用期間】 平成23年6月1日～平成24年3月31日
- 【資格要件】 普通自動車運転免許所持者
- 【勤務日時】 月～金曜日8時30分～17時15分の間で週4日、週31時間勤務(休憩60分)
- 【賃金】 152,000円/月
- 【賞与】 6月に賃金0.45カ月相当額、12月に賃金1.5カ月相当額
- 【福利厚生】 健康保険・厚生年金・雇用保険・労働者災害補償保険加入 年次有給休暇等あり
- 【申込方法】 市販の履歴書に写真を添付し、上部余白に職種を朱書きの上、ご提出ください。
- 【受付期間】 5月2日(月)～13日(金) 8時30分～17時15分(土・日・祝日除く) ※郵送の場合は期間内必着
- 【面接日】 5月中旬予定 ※詳細は個人通知します。

申し込み さわやか健康課 ☎276-6639
〒671-1553 太子町老原102番地1

嘱託職員募集

- 【職種・募集人数】 町税徴収員 1名
- 【勤務地】 税務課
- 【職務内容】 町税等の徴収(各戸訪問、夜間・休日勤務あり)
- 【雇用期間】 平成23年6月1日～平成24年3月31日 ※年齢上限(65歳)までは10年間の更新あり
- 【資格要件】 平成23年4月1日現在64歳以下で、普通自動車運転免許所持者
- 【勤務日時】 月～金曜日8時30分～17時15分で週4日、週31時間勤務(休憩60分) ※状況により、休日・時間外勤務での徴収があります。
- 【賃金】 144,000円/月
- 【賞与】 6月に賃金1.5カ月相当額(初年度は賃金0.45カ月相当額)、12月に賃金1.5カ月相当額
- 【福利厚生】 健康保険・厚生年金・雇用保険・労働者災害補償保険加入 年次有給休暇等あり
- 【申込方法】 市販の履歴書に写真を添付し、上部余白に職種を朱書きの上、ご提出ください。
- 【受付期間】 4月26日(火)～5月11日(金) 8時30分～17時15分(土・日・祝日除く) ※郵送の場合は期間内必着
- 【面接日・場所】 5月18日(火)太子町役場 ※詳細は個人通知します。

申し込み 総務課 ☎277-1010
〒671-1592 太子町鵜1369番地1

防犯カメラを設置しました

川島自治会が県の補助を受け、防犯カメラを設置しました。カメラは大人だけでなく、子どものよく通る河川敷付近に設置し、防犯対策に役立てます。

また、川島自治会の車両による防犯パトロールを週2回実施しており、地域の安全を守るための活動も行っています。



川島自治会の防犯パトロール車両

問 生活環境課 ☎277-1015

斑鳩小学校体育館

「太子の杜」^{もり} 一空と大地の体育館

斑鳩小学校体育館が新しく生まれ変わります。子どもたちが心身ともに健康に育つことを祈り、「空」に羽ばたき、「大地」に根付く、「杜」のような新しい体育館の実現、「太子の杜」をつくりあげます。

学校教育や行事を行う体育館施設としての場だけでなく、地域のコミュニケーションによる教育を始めとした、複合的に学べる場であることが、子どもたちや地域にとっても必要となります。

そのためには、歴史ある斑鳩寺や荘園による条里の名残ある斑鳩地区に目を向けることで、興味や好奇心の刺激によって未来を担う子どもたちの記憶に残るような、また、地域の人が散歩の際に訪れて、「太子の杜」で誰とでも気軽にふれあえるような、安らぎをあたえてくれる身近な施設をめざします。

斑鳩小学校全校児童に意見を聞きながら一緒に創り上げていく体育館は、24年の完成をめざし、3月から着工しています。子どもたちの健やかな成長を願ってつくられる「太子の杜」にご期待ください。



上/旧斑鳩小学校 斑鳩寺参道より見る
下/現斑鳩小学校 //

「太子の杜」の特徴

子どもたちに向けて

小学校の塀や正門の役割を果たしながら、新しい玄関口として、また小学校とまちをつなぐ入口として機能する。設置されるディスプレイボックスには子どもたちの作品を展示し、メッセージを送る。

社会開放に向けて

まちとの境界線をあいまいにし、地域の人たちと世代間を越えて話をしたり、遊んだり、くつろいだりできる「場」ができることで、地域間や世代間の交流が広がる。

鮮やかな色の使用

青色やオレンジ色などの色を使用し、特に青は空、地球、静けさを連想させ、子どもたちが大らかに思慮深く成長してほしいという思いが込められている。



上/新体育館模型
中/ディスプレイボックス
下/屋内アリーナ



問 管理課 ☎277-1016
街づくり課 ☎277-5992

Information

災害に備える ～最善の防災対策～

3月11日午後2時46分、三陸沖を震源とした東北地方でマグニチュード9.0の巨大地震が発生しました。気象庁は国内観測史上最大のこの地震を「2011年東北地方太平洋沖地震」と命名。数分間続く激しい揺れにより、東北地方をはじめとする広域で甚大な被害が発生しました。ライフラインは寸断され、停電や断水、電話などの不通などにより情報収集、情報伝達も困難を極めており、復旧のめどが立たない地域もあります。

太子町においても、山崎断層帯により大規模な地震が発生する恐れがあります。災害の発生は防ぐことができませんが、正しい知識と防災意識、そして準備があれば被害を最小限に食い止めることができます。大規模災害が発生する前に、私たちができることを考えましょう。



宮城県気仙沼市の被災状況(4月15日撮影)

長期保存が可能な食品を買い置きし、いざというときに備えて備蓄する

災害が発生して、支援体制が整備されるまでに約3日かかると言われています。その3日間を乗り切るために、防災袋に備蓄食品を備えておきましょう。家族の人数や構成に応じて、

- ①非常用持ち出し袋に入れるもの
- ②長期にわたる災害に対応するため、家に備蓄するもの

に分けて準備しておきましょう。

また、非常時に役立てるため、缶詰やレトルト食品などの保存が良く食料や備品の買い置きをしておきましょう。

非常用持ち出し袋に入れる用品例

【食 品】

主 食（ご飯、カンパン、切り餅）

副 食（缶詰）

補助食品（野菜ジュースなど）

【食品以外】

はさみ、ナイフ、ライター、缶切り、マッチ、ウェットティッシュ、紙皿、お箸など

※年齢や状況により、必要な用品は異なります。



家族などで災害が発生した場合について話し合う

災害はいつ、どこで発生するかわかりません。連絡手段がなくなり孤立する可能性もあります。万一来て、

- ①近くにある避難場所

- ②お互いの無事を確認する方法

を確認し、家族が別の場所にいる時の災害時を想定しながら、考えられることを話し合ひましょう。

町では、洪水ハザードマップを作成し、防災への備えとして配布しています。町内の指定避難場所、一時避難場所、災害時の心構えなども掲載していますので、家族での話し合いや地域でご活用ください。

ハザードマップは町ホームページでもご覧いただけます。

いざというときの住宅被害に関する支援制度

災害により住宅が倒壊するなどの被害を受けた場合、避難所での生活を余儀なくされます。

実際に住宅被害にあった場合など、少しでも負担を少なくするために支援制度があります。

自然災害から「住まい」・「家財」を守る

フェニックス共済は、災害により被害を受けた住宅の再建のための支援制度です。

また昨年8月に家財再建共済制度も新設され、住宅だけでなく家財も補償されます。

【住宅再建共済制度(フェニックス共済)】

▶負担金 5,000円

▶特 徴

- ①他の保険などに加入している場合でも同時加入可能
- ②あらゆる自然災害に対応
- ③兵庫県に住宅があれば加入可能

【家財再建共済制度】

▶負担金 1,500円

※フェニックス共済の加入者は1,000円



強い揺れにより、散乱した建物内。家具転倒防止措置をしても、このような状態になる

DIG(Disaster Imagination Game)講習の重要性

太子消防署では、災害図上訓練—DIG(Disaster Imagination Game)講習を実施しています。大きな地図を使い、自分たちの生活をしている地域で災害などが発生した場合を考えながら、その対応策を参加者全員で話し合います。また、地域内で防災について話し合う機会そのものが防災ネットワークの基盤強化にもつながります。

10名以上集まる会合などで地域に出向き、講習を実施します。

【問い合わせ】

▶防災対策全般

企画政策課 ☎277-5998

▶フェニックス共済・耐震診断など

街づくり課 ☎277-5992

▶DIG講習

太子消防署 ☎276-1191

人間ドック助成の案内

生活習慣病などの疾病の早期発見・早期治療、健康の保持・増進に役立てていただくため、平成23年度より姫路市医師会診療所の兵庫県2時間人間ドック受診者の費用の助成を開始しました。

ぜひご利用ください。

実施場所 姫路市医師会診療所 ☎295-3322

申し込み さわやか健康課(電話にてお申し込みください。)

※姫路市医師会診療所の兵庫県2時間人間ドック以外の人間ドックは、助成対象外となります。

受診までの流れ

さわやか健康課へ
申し込む



「受診連絡票」が届いたら、
姫路市医師会に予約する



必要書類などが届くので、
予約日に人間ドックを受診する

基本検査

検査項目	対象者(今年度末の年齢)	助成後負担金
内科診察、身体計測、血圧測定、血液検査、 尿検査、心電図、眼底検査、胸部総合検診、 胃がん検診、大腸がん検診	20歳以上(下記の人を除く)	13,164円
	75歳以上	9,576円
	後期高齢者医療被保険者	

追加検査

検査項目		対象者(今年度末の年齢)	助成後負担金
前立腺がん検診		50歳以上の男性	500円
肝炎ウイルス検診		40歳以上で未検査の人	1,000円
乳がん検診	2方向	40～49歳の女性	2,300円
	1方向	50歳以上の女性	1,600円
子宮がん検診(頸部)		20歳以上の女性	1,200円

※助成は、年度内に1人1回限りです。

※年度内に太子町総合健診(集団・個別)の未受診者が対象です。

※厚生労働省の指針により、乳がん・子宮がん検診は2年に1回の受診となるため、22年度に太子町が実施した検診の未受診者が対象です。

※年度末年齢75歳以上及び後期高齢者医療被保険者は、追加検査を無料で受診できます。

※上記以外の検査については、姫路市医師会診療所へお問い合わせください。全額自己負担となります。

下記に該当する場合は、医療保険者よりさらに6,500円の追加助成が受けられます。

- ・年度末の年齢が40歳以上で、太子町国民健康保険に加入している場合
- ・後期高齢者医療に加入している場合

※保険料(税)の滞納がある場合には助成できませんのでご注意ください。

問 さわやか健康課 ☎276-6630

東北地方太平洋沖地震への支援

物的支援

4月11日、太子町ゆかりの地友好都市交流のある奈良県斑鳩町を通して、岩手県大槌町へ支援物資を提供しました。

これまで、町では被災地が必要とする物資を提供したいという思いから、独自に被災地への支援物資を提供することは差し控えていましたが、この度要請を受け、準備していた町備蓄物などや、斑鳩小学校全校児童が被災地に元気を届けるために作ったメッセージ入り千羽鶴などを送りました。

被災地の状況は時が経つにつれて変化し、多様な支援が必要になります。その際は広報や町ホームページでお知らせしますので、ご協力よろしくお願いします。



人的支援

町や社会福祉協議会の職員が被災各地に赴き、支援活動を行っています。

支援内容	場所	職員人数	期間
応急給水支援	現地事情のため途中帰還	4	3/14～16
	岩手県 大船渡市	4	4/22～29
市町業務支援	宮城県 気仙沼市	2	4/8～16
	宮城県 南三陸町	2	4/15～23
	宮城県 気仙沼市	2	4/22～30
		2	4/29～5/1
保健師派遣	宮城県 仙台市	1	5/2～9
災害ボランティアセンター支援	宮城県 石巻市	1	3/30～4/6

温かいご支援ありがとうございます
太子町義援金総計(4月18日現在)

4,829,336円

県内受入被災者の登録

兵庫県内に避難した被災者の情報を被災自治体へ提供する制度を開始します。

町内へ避難された被災者の情報を把握するため、町相談窓口へご連絡ください。

▶目的

- ・支援情報(義援金の配分、応急仮設住宅の提供など)の提供
- ・被災自治体の復旧・復興状況の情報提供

▶流れ

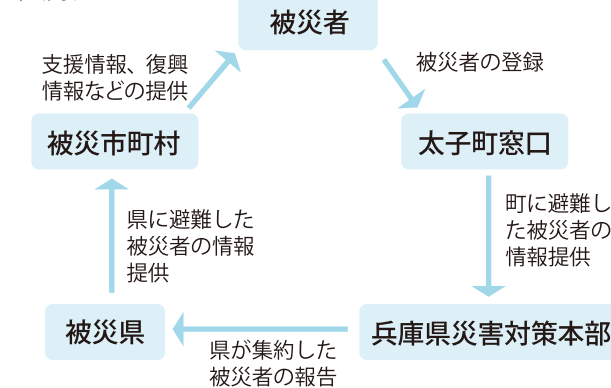

問 企画政策課 ☎277-5998

ひょうご防災リーダー講座

地域や企業の防災の担い手として活動する人材を育成するため、「西播磨地域ひょうご防災リーダー講座」を開催します。

県広域防災センター(三木市)では毎年開催されていますが、太子町での開催は今年度のみとなります。

日程 6月25日(土)～12月17日(土)のうち全12日間
時間 12時30分～17時
場所 あすかホール、西播磨総合庁舎 外
対象者 県内在住者で防災の担い手やそれを目指す人(自主防災組織のリーダーなど)
募集期間 5月31日(火)(申し込み必要)
募集 50人程度
受講料 無料
※研修修了者には「ひょうご防災リーダー」の称号が授与され、防災士の受験資格が得られます。詳細はお問い合わせください。

問 西播磨県民局企画防災課
☎0791-58-2112

健康ひろば 5月

さわやか健康課 ☎276-6630
【保健福祉会館】

相談

【まちの保健室】

5月9日(木)・23日(木) 9時30分～11時30分
保健師と栄養士が健康相談に応じます。

教室

【ママスクール[コース②]】

5月9日(木)
受付 9時～9時20分
妊婦さんが出産や育児を学ぶ教室です。

【離乳食教室】★要申込

5月19日(木)
受付 9時40分～9時50分
9～18カ月児が対象です。後期・完了期の食事の作り方を実習します。

予防接種

【ポリオ】

5月27日(金)
受付 13時30分～14時15分
3カ月～7歳6カ月までの未接種児が対象です。

介護予防教室「楽しいから 永続き」

【内容】介護予防のレクリエーションゲーム

【日時】5月25日(木)13時30分～15時

【場所】まほろばの里地域交流スペース

【講師】榎本 英樹先生(NPO法人 生涯学習サポート兵庫 指導部長)

【申込方法】まほろばの里への電話申込

【定員】70名

【問い合わせ】まほろばの里在宅介護センター ☎275-1862

※母子健康手帳の交付、妊婦健康診査受診券の交付は随時行っています。妊娠が確認できればお早めにさわやか健康課へお越しください。

健康診査

【乳児相談】★対象者に個人通知

5月10日(木)
受付 13時30分～14時15分
9月生まれが対象です。

【乳児健康診査・BCG】★対象者に個人通知

5月11日(木)
受付 13時30分～14時15分
1月生まれが対象です。

【1歳6カ月児健康診査】★対象者に個人通知

5月18日(木)
受付 13時30分～14時15分
平成21年10月生まれが対象です。

【3歳児健康診査】★対象者に個人通知

5月25日(木)
受付 13時30分～14時15分
平成19年11月生まれが対象です。



龍野健康福祉事務所の事業

※申し込みが必要です。

健康管理課

【栄養相談】☎0791-63-5677

5月9日(木)10時～11時30分
専門的な栄養に関する相談や加工食品の栄養成分表示などの相談に応じます。

【エイズ・肝炎相談】☎0791-63-5140

5月12日(木)・19日(木)13時～14時50分
感染の心配がある人の相談や検査に応じます。

地域保健課

【こころのケア相談】☎0791-63-5142

5月27日(木)13時～14時
認知症やアルコール問題など、こころの問題でお悩みの人やその家族が対象です。

【若者の心と体の相談】☎0791-63-5142

5月27日(木)13時～15時
10～20代が対象です。

健康ダイアリー ▶▶▶ 発達障害の理解と早期療育

すべての子どもはたくさんの可能性と個性を持っています。発達障害とは、生まれながらの可能性や個性のあり方の1つであり、基本的に脳の機能的な問題が原因で生じると考えられています。

障害とは、成長の中で「困ること」が生じる場合につけ加える言葉です。そのため、その人の置かれた場所で「困ること」が生じなければ、リスクとして何らかの問題があったとしても、障害ととらえる必要はありません。私たちが発達障害を持つ人たちのことを正しく理解し、その人が「困ること」を把握することで、すべての人に優しい世の中になるはずです。

発達障害といっても状態は多様であり、同じ診断名でも、子どもの個性や、発達の状況、年齢、置かれた環境などによって目に見える症状は異なります。障害をひとくくりにするのは間違いであり、一人ひとりをしっかり理解することが大切です。

発達障害の人たちの場合、問題となるリスクを減らし、よりよい人生を確かなものにする意味でも、早期からの専門的な療育や発達支援が必要です。

◎広汎性発達障害(自閉症)

- ・社会性の障害(他者とのやりとりが苦手。他者の意図や感情が読み取りにくい)
- ・コミュニケーションの障害(ことばの発達が遅れる。オウム返し。会話が一方的で自分の興味関心事だけ話す)
- ・こだわり行動(興味の偏りと決まりきったパターンへの固執)

◎高機能広汎性発達障害(アスペルガー症候群・高機能自閉症)

- ・知的には標準またはそれ以上
- ・自閉症と同じ幼児期兆候をもつが、発達するにつれて症状が目立たなくなる。しかし、中核症状である社会性の障害は軽くはなく、社会的自立においては大きな問題をもつ。
- ・特に、コミュニケーションの障害はあっても、言葉の発達が遅れなかった場合、アスペルガー症候群と呼ぶ
- ・不器用もしくは手先がとても器用

◎学習障害(LD)

- ・知的には標準またはそれ以上
- ・学力の著しい偏り(読み・書き・計算などの一部だけができない)
- ・注意集中力や落ち着きがない場合もある。また、不器用な場合もある。

◎注意欠陥多動性障害(ADHD)

- ・注意集中が難しく、多動・落ち着きがない。
- ・衝動的。思いついたら行動に移してしまう。

詳しくは日本発達障害ネットワークホームページ(<http://jddnet.jp/>)をご覧ください。



町では、療育相談(心理士による発達検査および医師による相談)、言語療法、作業療法、音楽療法、理学療法を実施しています。

場 所 保健福祉会館(予約必要)

利用料 1回500円

気軽に相談ください。

問 さわやか健康課 ☎276-6630

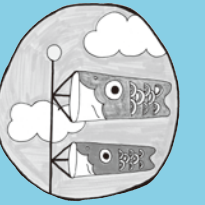

お問い合わせ

☎277-1010 FAX276-3892

企画政策課	277-5998
総務課	277-1010
財政課	277-5996
税務課	277-1014
収税管理室	277-5700
町民課	
戸籍係	277-1011
保険係・国民年金係	277-1012
生活環境課	277-1015
社会福祉課	277-1013
産業経済課	277-5993
街づくり課	277-5992
上下水道事業所	
上水道	277-3241
下水道	277-5991
会計課	277-5990
議会事務局	277-5995
教育委員会管理課	277-1016
教育委員会社会教育課	277-1017
さわやか健康課	
保健衛生係	276-6630
老人福祉係	276-6639
介護保険係	276-6715
町民体育館	277-4800
総合公園陸上競技場	277-2296

まちの人口

世帯数	12,605世帯 (+30)
人口	34,439人 (+40)
男	16,866人 (+16)
女	17,573人 (+24)
4月1日現在。()内は前月比	

今月の納期

納期限は5月31日(金)です。期限内に納めましょう。納付には便利で安心な口座振替をご利用ください。

【税務課】
軽自動車税(全期)
【兵庫県・県民局県税事務所】
自動車税(全期)

じゃがいも掘りを楽しみませんか

【産業経済課】
毎年好評のじゃがいもオーナー事業。親子や友人でじゃがいも掘りに挑戦しませんか。

▼申込期間
5月6日(金)～20日(金)

▼募集区画
上太田地区 70区画
阿曾地区 80区画

※1区画15株
▼参加費 1,500円/区画

▼収穫日
上太田地区 6月19日(日)

阿曾地区 6月26日(日)

▼申込方法 産業経済課に電話でお申し込みください。

「赤十字運動月間」です

【社会福祉課】
赤十字は「人の命と尊厳を守る」ことを目的として、医療事業や献血をはじめ、国内外での救援活動などを行っています。
赤十字運動月間に合わせて

赤十字奉仕団員や自治会役員などがご家庭を訪問した際は、活動をご理解いただき、活動資金へのご協力をお願いします。

特別障害者手当等の振り込み

【社会福祉課】

特別障害者手当、障害児福祉手当、福祉手当、重症心身障害者福祉年金(2～4月までの3カ月分)は、5月10日(金)に指定の口座に振り込みします。

子ども手当は6カ月間延長されます

【社会福祉課】
4月～9月の間、今までと同様に子ども1人あたり月額13,000円で支給されます。子ども手当が暫定的に継続される期間は半年間となっており、10月からは新たな制度に基づく届出などが必要となることが見込まれます。

また、手続きの重複をさけるため6月の現況届は不要です。

身体障害者移動相談

【社会福祉課】

身体障害者手帳を持つ肢体障害者を対象にした補装具の移動相談を行います。義手、義足、装具、オーダーメイドの車いすなどはこの相談を受けたいと助成が受けられます。

▼相談日・場所
6月24日(金)9時30分～11時
姫路市役所

▼申込期限 6月9日(金)
※印鑑と身体障害者手帳をご持参ください。

▼申込先 社会福祉課

春の全国交通安全運動

【生活環境課】
春の全国交通安全運動が実施されます。交通ルールとマナーの厳守を心がけましょう。

高齢者の交通事故被害が増えています。この機会に自身の交通マナーを見つめ直しましょう。

運動重点
①全ての座席のシートベルトとチャイルドシートの正しい着用の徹底

②自転車の安全利用の推進

③飲酒運転の根絶

④夕暮れ時の交通事故防止

交通事故相談
兵庫県交通事故相談所姫路支所 ☎281-9300

姫路市北条1-98姫路路総合庁舎2階

▼相談日時 毎週月・火・水・金曜日9時～16時

光化学スモッグ特別監視期間

4月20日～10月19日
【生活環境課】
春先から夏にかけては光化学スモッグが発生しやすい時期です。光化学スモッグが発生した際は屋外での運動は避け、痛みを感じたら洗眼やう

太子町消防団操法大会

【生活環境課】

▼日時 6月19日(日)8時

▼場所 町民グラウンド

▼種目 ポンプ車、小型ポンプ、消火栓

ワクチン接種の再開

【さわやか健康課】

小児用肺炎球菌ワクチンとヒブワクチンの接種について、接種後の死亡事例が複数報告されたことにより、3月4日から一時的に見合わせていましたが、4月1日から接種を再開します。

詳しくは、厚生労働省のホームページをご覧ください。
(http://www.mhlw.go.jp/bunya/kenkou/kekaku-kansenshou28/index.html)

登録統計調査員募集

【企画政策課】

国や県が行う統計調査の第一線で調査票の配布・回収などに活躍していただく統計調査員を募集します。統計が実施される際、事前に登録している登録調査員へ依頼し、調査に従事していただきます。※調査員は調査中の身分が非常勤の国家(地方)公務員となり、調査活動中の災害は公務災害補償が適用されます。

▼業務内容

・説明会への出席
・調査対象(世帯や事業所)へ調査票の配布と回収
・書類整理後の提出

▼報酬
おおむね2～5万円(調査の種類や調査日数などにより異なります)

▼応募資格

・20歳以上で責任を持って調査事務をしていただける人
・調査上知りえた秘密を守ることが出来る人
・税務、警察、選挙に直接係わりのない人

▼応募方法
「調査員登録申請書」「意向確認書」を企画政策課にご提出ください。

※様式は企画政策課にお越しいただくか、町ホームページからダウンロードしていただけます。

全国農業新聞を購読しませんか

【産業経済課】

全国農業新聞は農業者の公的代表機関である農業委員会

系統組織発行の週刊農業総合専門誌です。

・最新の農政問題をはじめ、幅広い話題(総論、農政、解説面)
・経営、技術、流通で経営に役立つ旬の情報(経営、技術、流通面)
・食と農から健康や生活に役立つ情報(くらし面)

・地域の元気や文化・農業委員会活動などを紹介(地域・農業委員会面)

・月に1回、農業の面白さや楽しさをマンガで解説(学習面)

・地方の身近な話題(地方面)など、農業者の「経営と暮らしに役立つ」情報をお届けします。詳しくは、全国農業新聞ホームページをご覧ください。
(http://www.nca.or.jp/shinbun/)

▼発行日 毎週金曜日(郵送)

▼購読料 月額600円(送料、税込)

▼申し込み 太子町農業委員会事務局 ☎277-5993

小児慢性特定疾患医療受給者証の更新手続き

【龍野健康福祉事務所】
☎079-116315686

8月以降も引き続いて交付を希望する人は、更新手続きが必要です。

▼受付期間 5月2日(金)～6月30日(金)

※土、日、祝日は除く

▼受付場所 龍野健康福祉事務所

▼必要書類 更新対象者には申請書類を送付します。5月上旬までに届かない場合はお問い合わせください。

国民年金保険料の追納

【町民課国民年金係】

免除や学生納付特例、若年者納付猶予を受けた期間、保険料の全額を納付した場合と比べると、年金額が少なくなり、10年以内であれば後から保険料を納めること(追納)ができますので、ご利用ください。

猫の引き取り

【生活環境課】

▼日時 5月24日(金)11時～11時30分

▼引取場所 生活環境課 引取場所へは各自でお連れください。

年度	全額免除	4分の3免除	半額免除	4分の1免除
18年度	14,440円	10,830円	7,220円	3,610円
19年度	14,470円	10,840円	7,230円	3,610円
20年度	14,580円	10,940円	7,290円	3,640円
21年度	14,660円	10,990円	7,330円	3,660円
22年度	15,100円	11,320円	7,550円	3,770円

追納された保険料は社会保険料控除として税金の控除対象になります。追納希望者は姫路年金事務所へ印鑑と年金手帳をご持参ください。ただし、免除などの承認を受けた年度から3年度目以降からは経過期間に応じた額が加算されます。

図書館

277-1580

ちょっと外へ -最近入った本から-



- 兵庫歴史探訪ウォーキング
- 関西むかし町&古街道をあくる
- 兵庫県の山 改訂版
- 播磨の地酒 こだわりの酒造めぐり
- 洋館さんぽ WEST
- オトナのための社会見学ガイドブック
- 日本の世界文化遺産を歩く
- トレインビュー・ホテル
- 全線開業!新幹線と観光列車でめぐる九州の旅
- 物理で広がる鉄道の魅力
- 全国鉄道絶景パノラマ地図帳
- ニッポンの穴紀行 近代史を彩る光と影
- 御朱印パーフェクトガイド完全版
- ペンハウス/メイツ出版
- JTBパブリッシング
- 中村圭志/山と溪谷社
- 伊藤博康/東京堂出版
- 日本鉄道旅行地図帳編集部/新潮社
- 半田利弘/丸善
- 『週刊鉄道絶景の旅』編集部/集英社
- 西牟田靖/光文社
- レッカ社/カンゼン

歴史資料館

277-5100

常設展示「太子町の歴史」開催中
町内から出土した考古資料や、法隆寺領鵜荘、山陽道の宿場町・鵜などのテーマで、町の歴史を紹介しています。(入館無料)

歴史講座「古代吉備国を訪ねて」
古墳誕生前夜に造られた板状の石が建ち並び不思議な遺跡・構築遺跡や、墳丘に立ち入ることのできる古墳としては日本最大の造山古墳、桃太郎伝説ゆかりの吉備津神社など、古代吉備国を訪ねます。
日時 5月21日(土)8時30分～16時30分
※あすかホール北駐車場集合
定員 28人(先着順、友の会会員優先措置あり)
参加費 2,400円(昼食などの費用を含む)
応募期限 5月13日(金)

移動図書館(木曜日)						
5月	6月	10:30 ～11:00	11:10 ～11:40	14:30 ～15:00	15:10 ～15:40	16:00 ～16:30
12日	9日	塚公民館		福三地域 地長内	米田公会堂	竹広南公民館
19日	16日	岩見構下公民館	岩見構上公会堂	原池団地公民館	山田掲示板前	原太田東地区 農村交流センター
26日	23日	広坂ポスト前	上太田公民館	沖代コミュニティセンター	吉福公民館	太子ニュータウン公民館

図書館で借りた本は、移動図書館でも返却できます。

5月の開館日						
日	月	火	水	木	金	土
1	2	3	4	5	6	7
8	9	10	11	12	13	14
15	16	17	18	19	20	21
22	23	24	25	26	27	28
29	30	31				

×印は休館 ■印は13時まで開館
図書館は10時から開館しています。

第2回歴史探検隊
「伝説の石をたずねて～龍田地区の文化財めぐり～」
龍田地区とその周辺にある、伝説の石をたずねます。
日時 5月28日(土)9時～12時
※総合公園集合・解散
定員 25人
参加費 100円(保険料)
応募期限 5月22日(金)
※今年から一般の参加も受け付けします。小学校3年生以下は保護者の同伴が必要です。

文化財めぐり「鵜荘の現地を歩く見学会」
お太子さんの荘園・鵜荘の田んぼの水がどこからきているのか、用水路をさかのぼる約12kmのコースです。
日時 6月11日(土)9時～16時
※歴史資料館集合(解散はたつの市東薺崎公民館前)
定員 25名程度
参加費 100円(保険料)
応募期限 6月5日(金)

- 相談
- ▼無料法律相談【予約制】
- 5月11日(水)・6月8日(水)13時～16時
- 場所 中央公民館
- 担当 企画政策課
- ▼人権・行政相談
- 5月12日(木)・6月1日(水)13時～16時
- 場所 中央公民館
- 担当 企画政策課
- ▼消費生活相談
- 毎週月曜日 10時～16時
- 担当・場所 生活環境課
- ※電話相談も受け付けます。
- ▼無料税務相談
- 6月1日(水)13時～16時
- 場所 役場第2会議室
- 担当 税務課
- ▼休日納税相談
- 5月22日(火)9時～16時
- 場所 町民課窓口
- 担当 税務課
- ▼もの忘れ相談【予約制】
- 5月16日(日)9時～12時
- 場所 保健福祉会館
- 担当 さわやか健康課
- ▼たいしつ子悩み相談
- 毎週金曜日 13時30分～17時
- 場所 中央公民館
- 担当 管理課
- ▼障害者支援相談
- 5月17日(火)・6月7日(火)13時30分～16時30分
- 場所 役場会議室
- 担当 社会福祉課
- ▼心配ごと相談
- 5月13日(金)・27日(金)

- 法務局常設人権相談所
- 【神戸地方法務局】
- 神戸地方法務局およびその支局では、人権をめぐるさまざまな相談に応じています。
- ▼相談日時
- 月～金曜日8時30分～17時15分(祝日除く)
- ▼応対者
- 人権擁護委員、法務局職員
- ☎057000031110
- ▼危険物取扱者試験
- 【太子消防署】
- ☎2761191
- ▼試験日 6月19日(日)

公布・告示

【総務課】

3月に公布・告示した条例などをお知らせします。詳しい内容は総務課、町ホームページなどでご覧になれます。

▼条例・規則

太子町消防団員等に係る損害補償の支給等に関する規則の一部を改正する規則

一般職の職員の給与に関する条例の一部を改正する条例

地域活性化基金条例

太子町国民健康保険条例の一部を改正する条例

太子町国民健康保険税条例の一部を改正する条例

一般職の職員の給与に関する条例施行規則の一部を改正する規則

▼予算

平成22年度兵庫県太子町一般会計補正予算(第4号)(第5号)

平成22年度兵庫県太子町特別会計補正予算(5特別会計)

平成23年度兵庫県太子町一般会計予算

平成23年度兵庫県太子町特別会計予算(6特別会計)

平成23年度兵庫県太子町水道事業会計予算

▼告示

太子町児童緊急一時保護事業実施要綱

平成23年度土地価格等縦覧帳簿及び家屋価格等縦覧帳簿の縦覧

地域支援事業の介護予防事業実施要綱の一部改正

電子印を使用する文書の名称等

予防接種実施要綱の一部改正

太子町老人クラブ等社会活動促進事業補助金交付要綱の一部改正

▼会場 兵庫県立大学姫路書写キャンパス 外

▼試験種類 甲種・乙種第1類～第6類・内種

▼申込方法

太子消防署に備え付けの願書を(財)消防試験研究センター・兵庫支部へ提出

※消防試験研究センターホームページから電子申請が可能です。

▼申込期間

郵送・持参

4月26日(火)～5月10日(火)

電子申請

4月23日(土)～5月7日(土)

おめでとうございます

総務大臣表彰

平成21年経済センサス基礎調査員

上林 万左代さん(聖徳台)

太子いきいきウォーク

【さわやか健康課】

▼700万歩達成

榮藤 毅さん(田中)

今日の一步は明日の健康につながります。

太子町ふるさと応援寄附

【企画政策課】

安全・安心なまちづくり事業へ

豊岡市 河崎 健太郎さん

5,000円

■ □ あすかホール ☎277-2300 □ ■



6月29日(水)
開場18時 開演18時30分
入場料 全席指定4,200円
※6歳以上はチケットの購入が必要です。
6歳未満でも座席が必要な場合はチケットをご購入ください。

はいだしょうこファミリーコンサート

ゲスト 坂田 おさむ
6月5日(日)
1回目 開場12時30分 開演13時
2回目 開場15時 開演15時30分
入場料 全席指定2,500円
※1歳未満ひざ上鑑賞に限り無料

グリーンコンサート

5月14日(日)
出演 Spooky's
5月21日(日)
出演 オレンジクローバー
開演 18時30分
入場料 無料
場所 あすかホール中庭芝生(雨天時ロビー)

■ □ 町民体育館 ☎277-4800 □ ■

第53回町民親善ゲートボール大会
日時 5月12日(日)8時
場所 総合公園陸上競技場

第27回町長旗争奪社会人野球大会
日時 5月15日(日)9時
場所 町民グラウンド

募集

LIVE in ASUKA vol.11オーディション

6月12日(日)
歌やダンスなど、あすかの舞台であなたの技術を試してみませんか。たくさんの応募をお待ちしています。
応募期限 5月15日(日)17時
決勝 8月28日(日)
※詳細は電話でお問い合わせいただくかホームページをご覧ください。

お知らせ

花とみどりの相談所 ☎277-2300

開館日 月・金曜日 9時～16時
花とみどりの相談所では季節の草花を展示しています。
お気軽にお立ち寄りください。

ギボウシ展

いろいろな葉色や葉形のギボウシを展示します。
5月27日(金)10時～16時
5月30日(日)10時～15時
※27日(金)～先着50名にギボウシの苗をプレゼントします。

花と緑の作品展

寄せ植え作品やフラワーデザイン、ハンギングバスケットなど、花と緑に関する作品展です。
5月7日(日)・8日(日)10時～16時
場所 あすかホールロビー

花と緑の即売会

5月8日(日)10時
場所 あすかホール中庭

問い合わせ
産業経済課
☎277-5993



■ □ 子育て学習センター『のびすく』 ☎277-3733 □ ■

まちの子育てひろば「おひさま」
5月12日(日)10時30分～11時30分
「こいのぼりで遊ぼう」

5月23日(日)10時30分～11時30分
「お外で遊ぼう」(雨天時：室内遊び)
対象 未就園児とその保護者
※初めての人も参加できます。

■ □ 児童館 ☎277-3880 □ ■

参加者募集

ベビーマッサージ教室(0～1歳半)
赤ちゃんとリラックスした時間を過ごしましょう。
3回で1コースです。
第1回 5月26日(日)10時～11時
第2回 6月23日(日)10時～11時
第3回 7月21日(日)10時～11時
対象 0～1歳半の赤ちゃんとそのお母さん
持ち物 各回、参加費500円・バスタオル・ミルク(水分補給のため)
申込期間 4月27日(日)～5月11日(日)
定員 10名(先着順)
※申し込みは3回とも参加できる人に限ります。

ヨチヨチグループ(0～1歳児)
5月17・24・31日(日)10時30分～11時30分
幼児映画会(2～3歳児)
5月13・20・27日(日)10時30分～11時30分
子ども映画会(幼児～小学生)
5月21日(日)10時～11時
牛乳パックでつくろう(幼稚園～小学生)
5月1・15・22・29日(日)13時～14時
牛乳パック・のり・折り紙・はさみ・マジック・セロテープ・新聞紙を持ってきてね。
ぬりえであそぼう(小学生)
5月1・15・22・29日(日)14時～15時
※どの行事も初めての人も参加できます。

■ □ 公民館 □ ■

【中央公民館 ☎276-0101】
かるた会
5月14日(日)9時30分
たちばな大学開講式
5月25日(日)9時30分

【斑鳩公民館 ☎277-4550】
リズム体操「リズム健康体操で若さを保つ」
5月8日(日)・22日(日)13時30分
講師 金澤 ゆり子さん
ふれあい将棋教室「こどもと大人とのふれあい将棋」
5月14日(日)9時30分
講師 徳永 直久さん
文化教養講座「現代社会を考える」
5月18日(日)9時30分
講師 西脇 修さん

【石海公民館 ☎277-4511】
いたわり体操「高齢者向けの身体に優しい健康体操」
5月12日(日)13時30分
講師 首藤 季義さん

【太田公民館 ☎277-4811】
いきいき教室「家庭でできる運動の実践」
5月12日(日)・26日(日)9時30分
講師 さわやか健康課職員

【龍田公民館 ☎276-0044】
リフレ・キッズストレッチ@たつだ
5月7日(日)・21日(日)9時30分
講師 衣笠 マナミさん
いきいき教室「家庭でできる運動の実践」
5月18日(日)9時30分
講師 さわやか健康課職員

【南総合センター ☎277-1102】
人間の生き方講座
5月12日(日)9時30分
講師 小西 達也さん





まちの話題

machi no Wa dai



親子食育教室 子どもとの楽しいひととき

親子食育教室が3月15日、保健福祉会館で開かれました。さわやか健康課主催の2日で1コースの食育教室は、いずみ会の協力のもと、「野菜を食べようカレー」と「栄養満点食メニュー」の調理実習と合わせて、親子体操なども行われました。23年度は6月・7月と2月・3月の年2回開催予定です。日程は広報たいしでお知らせしますので、ご参加ください。

親石海フェスティバル でいろいろまんづくり

石海フェスティバルが3月11日～13日、石海公民館で開かれました。3日目にはアウトドア・レストラン「いろいろまんづくり」と題して、肉まんやピザまんを作ったり、そばの早食い競争が行われたりと、食の魅力を満喫した一日となりました。



絵本ボランティアの読み聞かせ 絵本の世界に耳を傾けて

ボランティアによる絵本の読み聞かせは毎週水曜日、1、2年生を対象に太田小学校で行われています。最初はにぎやかな子どもたちも読み聞かせが始まると一瞬で静かになり、絵本の世界に引き寄せられます。これからもたくさんの本を読んでほしいですね。

播掛龍南北幹線道路開通 磨西部へのアクセスが便利に

揖保線(掛龍南北幹線)が3月26日、一部開通しました。これによって、沖代～たつの市揖保町の区間2.5キロが開通し、日常生活の利便性を向上させるとともに、山崎断層で地震が発生した際、緊急輸送路として重要な役割が期待されます。



— スポーツ体験教室 — ユースポーツを楽しもう

スポーツ体験教室「スポーツチャンバラ」が3月26日、町民体育館で行われました。ゴム状の柔らかい棒で打ち合うこの競技は、誰でも楽しめるユースポーツで、小学1年生～57歳までの幅広い年齢層が参加し、初めて体験する競技を楽しみました。